

Meer Informatie:

MediaVision bv

Postbus 441

1250 AK Laren

Tel: +31 35-5312637

Fax: +31 35-5389767

E-mail: mediavision@mediavision.nl

URL: <http://www.MediaVision.nl>

GMP 2

Handleiding

INHOUD

1. INLEIDING.....	3
2. ALGEMEEN	4
3. INSTALLATIE	5
4. PROGRAMMA-ONDERDELEN	7
5. BEDIENEN VAN DE CURSUS.....	9
5.1 Aanloggen: de eerste keer	9
5.2 Aanloggen: tweede keer of vaker	9
5.3 Bedieningsknoppen	9
5.4 Globale opbouw	10
5.5 Tussentijds stoppen	10
6. GMP 2.....	11
7. REGISTRATIE GMP 2.....	12
7.1 Toegang registratiesysteem	12
7.2 Het overzichtscherf.....	12
7.3 Het detailscherf.....	16
7.4 Afdrukken.....	17
7.5 Het analysescherf.....	18
7.6 Routes.....	19
7.7 Opties.....	20
7.8 Menubalken	23
8. EDITOR GMP 2 (beknopte uitleg).....	24
8.1 De structuur van de cursus	24
8.2 De inhoud van de cursus.....	25
8.3 Wijzigingen aanbrengen in de inhoud	26
8.4 Wijzigingen aanbrengen in de structuur	27
8.5 Teksten	28
8.6 Menubalken	28

1. INLEIDING

De cursus GMP 2 is een interactieve videotraining waarin de cursist problemen analyseert die veroorzaakt zijn, omdat er niet volgens GMP is gewerkt.

De cursus heeft tot doel:

- a. bestaande GMP-kennis op te frissen en te verdiepen
- b. inzicht te geven in oorzaak-gevolg situaties van GMP-overtredingen
- c. GMP-bewustzijn bij te brengen

De doelgroep van de cursus wordt gevormd door medewerkers die betrokken zijn bij de farmaceutische productie en die tevens de GMP-1 cursus hebben doorlopen. De cursus is met name bedoeld voor groepsleiders, beginnend leidinggevend en ervaren medewerkers. Omdat de moeilijkheidsgraad per casus varieert zijn verschillende casussen ook bruikbaar voor productie-medewerkers.

Deze cursus kan geheel naar eigen wensen worden aangepast.

- Vooraf kan geselecteerd worden welke onderwerpen de cursist moet doorlopen. Iedere medewerker wordt op die manier individueel en op maat getraind.
- Bovendien worden de resultaten van de cursisten geregistreerd, zodat voortdurend de kwaliteit van de training kan worden bewaakt.
- Daarnaast biedt het programma ook de mogelijkheid om snel en gemakkelijk teksten aan te passen en bedrijfsspecifieke vragen te maken.

2. ALGEMEEN

Deze handleiding geeft een korte uitleg over het door u aangeschafte trainingsprogramma GMP 2. Het trainingsprogramma GMP 2 bestaat uit een drietal onderdelen:

1. Cursus GMP 2 (hoofdstuk 4 t/m 6)
2. Registratie GMP 2 (hoofdstuk 7)
3. Editor GMP 2 (hoofdstuk 8)

Kies: [START] → <PROGRAMMA'S> → <GMP 2 NEDERLANDS> om deze onderdelen te openen.

De cursus staat op 3 CD-roms.

- CD 1 Casus 1 Voorbeeld
Casus 2 Gebroken flacons
Casus 3 Ontbrekende tabletten
Casus 4 Verlopen houdbaarheidstermijn
Casus 5 Een afwijkend gehalte
Casus 6 Harde stukjes
- CD 2 Casus 7 Afwijkend temperatuurverloop
Casus 8 Alarm!
Casus 9 Gecontamineerde bouillon
Casus 10 Een gecontamineerd monster
Casus 11 Afwijkende analyse-resultaten
- CD 3 Casus 12 Een waarschuwing
Casus 13 Gecontamineerde Nivitrosan
Casus 14 Een afwijkend tablet
Casus 15 Een afwijkende zuurgraad

3. INSTALLATIE

Hardwarevereisten

Om het programma goed te kunnen laten draaien, heeft u minimaal een **Pentium MMX 200 MMX** met **Windows 95** nodig met **32MB** geheugen en een **geluidskaart**. Heeft u Windows NT 4.0 dan is een minimaal een Pentium 233 MMX met 64 MB geheugen noodzakelijk. Het geïnstalleerde programma neemt ongeveer 90 MB ruimte in beslag op de harde schijf (excl. video).

De video draait in principe van CD-rom. Het is ook mogelijk om de video van de harde schijf te draaien. U heeft hiervoor dan wel 1,5 GB extra schijfruimte nodig. Het voordeel hiervan is dat de cursist tijdens de cursus niet van CD-rom hoeft te wisselen en dat hij niet gestoord wordt door het geluid van de CD-romspeler.

Installeren

Doe de sentinel computerplug in de parallellenpoort van de computer

1. Doe CD-rom 2 van 'GMP 2' in de CD-rom speler.
2. Open Windows Verkenner en (dubbel)klik aan de linkerkant op de CD-romspeler (GMP2nl_2of3).
3. In het rechtergedeelte van de Windows Verkenner komt dan de inhoud te staan van de CD-rom (GMP2nl_2of3), waaronder "Setup.exe".
4. Dubbelklik op "Setup.exe" en volg de aanwijzingen op het scherm.
5. Het installeringproces is klaar als een map GMP 2 NEDERLANDS op het scherm verschijnt met 3 iconen (CURSUS GMP 2, EDITOR GMP 2 en REGISTRATIE GMP 2).
6. De map GMP 2 NEDERLANDS kan nu gesloten worden. In het Startmenu onder PROGRAMMA'S is het programma GMP 2 met de 3 onderdelen terug te vinden. Op het bureaublad staat het icoon "GMP 2 NEDERLANDS", hiermee start u de cursus op.
7. Ga terug naar Windows Verkenner en open de map "indeo". Dubbelklik op "Iv5setup.exe" en volg de aanwijzingen op het scherm. Bij eventuele mededelingen tussendoor kunt u op [OK] klikken.

Optioneel: Alleen wanneer dit als oplossing is vereist bij een van de op de volgende bladzijde geschetste problemen

8. Open vervolgens de map "Msupdate" en dubbelklik op "40comupd.exe". Volg de aanwijzingen op het scherm. Kies om de computer te herstarten wanneer hierom gevraagd wordt.

GMP 2 met "Sentinel sleutel" *(alleen als de Sentinel-sleutel is meegeleverd)*

1. Steek de "Sentinel"-Sleutel achterin de PC (Parellelle Poort)
2. Open de map "Sentinel" en achtereenvolgens een van de mappen "9x_&_NT4" (dubbelklik op "setup.exe") of "2000_&_XP" (dubbelklik op "SSD5411-32bit.exe") afhankelijk van uw Windows versie, om de drivers te installeren.
3. Kies om de computer te herstarten wanneer hierom gevraagd wordt.
4. De eerste keer dat u de cursus start wordt om een toegangscode gevraagd. Voer deze in.

De toegangscode en de "Sentinel"-sleutel bepalen hoe lang het programma te gebruiken is.

Bij vragen en problemen bij het opstarten van het programma, vragen wij u onmiddellijk contact op te nemen met MediaVision.

Mogelijke problemen die u kunt tegenkomen bij het draaien van GMP 2

1. In plaats van video krijgt u de foutmelding "Video is niet beschikbaar, kan het decompressieprogramma vids:IV5 niet vinden".
 - *Op uw systeem is niet de correcte versie aanwezig voor de decompressie van Indeo video. Op CD-rom 2 van "GMP 2" in de directory "Indeo" is de correcte versie aanwezig. U dient deze setup te draaien.*
2. Kleuren kloppen niet.
 - *Controleer of uw videokaart in de correcte modus staat; 65K kleuren (16-bit High Color)*
3. Er is een brede zwarte rand zichtbaar tijdens het draaien van het programma.
 - *Controleer of uw videokaart in de correcte modus staat; 640x480*
4. Video hapert.
 - *Is het systeem snel genoeg? MINIMAAL Pentium 200 MMX met 32MB geheugen.*
 - *Staat de videokaart in de correcte modus. 65K Kleuren (16-bit) NIET 16,7M Kleuren (24-bit) of (32-bit)!!*
 - *Heeft u Indeo 5 geïnstalleerd vanaf de cd? Sommige systemen ondersteunen Indeo 5, maar voor een beter resultaat moet de laatste versie, die op CD-rom 2 staat, geïnstalleerd worden.*
5. In plaats van video of geluid hoort u "Not available".
 - *Zit de CD-rom in de eerste CD-rom speler?*
 - *Indien u de video NIET van de eerste CD-rom speler in het systeem wilt draaien, verander dan de directory Video in het Registratiesysteem GMP 2.*
 - *Geef de CD-rom speler 3 sec. de tijd om op snelheid te komen nadat u de cd gewisseld heeft.*
6. Foutmelding: MMSystem 281 (of 348, of 263, of 296).
 - *controleer SYSTEM.INI in [MCI] er moet staan: avivideo=mciavi.driv*
 - *controleer WIN.INI in [mci extentions] er moet staan: avi=AVIVideo*
7. Er verschijnen bij de routeselectie in het Registratiesysteem geen groene krulletjes en rode kruisjes voor de programma-onderdelen. Melding als u dit ziet moet u updaten COMCTL32.DLL
 - *Installeer 40comupd.exe. Deze staat op CD-rom 2 in de directory "msupdate".*
8. U krijgt de volgende melding: Initializing hardware key OF Can't find hardware key
 - *Dubbelklik setup.exe in de directory Sentinel op CD-rom 2.*
 - *Start vervolgens de computer opnieuw op (laat de sentinelplug in de computer zitten).*

4. PROGRAMMA-ONDERDELEN

De cursus bestaat uit *14 casussen* en een voorbeeldcasus. Na iedere casus wordt *instructie* gegeven over onderwerpen die verband houden met de probleemsituatie die in een casus is behandeld.

Ter afsluiting van de casus volgt een *discussie-vraag* waarop het antwoord door de cursist ingetypt kan worden. Dit antwoord kan gebruikt worden bij een (groeps)nabespreking.

De *toets* bevat vragen over de doorgenomen probleemsituaties en instructie-onderwerpen. Via het registratie-systeem bepaalt de cursusbegeleider na hoeveel casussen de cursist wordt getoetst.

Hieronder wordt beschreven uit welke onderdelen een casus is opgebouwd en hoe een casus doorlopen kan worden.

Opbouw van de casus

Belangrijke onderdelen van een casus zijn de volgende:

- a. Probleemsituatie
- b. Checklist en de bijbehorende videofragmenten en documenten
- c. Samenvatting
- d. Instructie-onderwerpen
- e. Discussievraag.
- f. Toets

a. Probleemsituatie

Elke casus start met een videofragment waarin de probleemsituatie uiteen wordt gezet. Alle mogelijke fouten die met het probleem te maken kunnen hebben, worden in dit videofragment aangestipt. In een daarop volgend tekstscherf wordt de probleemsituatie beknopt samengevat.

b. Checklist

In de checklist, die volgt nadat de probleemsituatie is bekeken, worden de in de video genoemde fouten weergegeven.

De cursist krijgt de opdracht het probleem op te lossen. In de checklist kiest de cursist welke mogelijke fouten hij/zij wil bekijken. Bij het aanklikken van een mogelijke fout volgt een fragment of document en een bijbehorende vraag. Na beantwoording hiervan vult de cursist in de checklist in of in het betreffende fragment/document een fout te vinden was.

Zodra de cursist denkt het probleem opgelost te hebben, kan hij/zij dit via de knop "opgelost" aangeven. De cursist hoeft dus niet alle fragmenten te bekijken.

Is de knop "opgelost" aangeklikt, dan gaat het programma na, of de fout ("de bron van alle ellende") gevonden is. Is dit niet zo, dan moet de cursist verder zoeken. Is dit wel zo, dan krijgt de cursist feedback.

Heeft de cursist de fouten gevonden, dan checkt het programma ook of er nog fragmenten/documenten bij zijn die niet bekeken zijn. Hierna wordt gevraagd waarom ze NIET in verband met het probleem konden staan.

Nadat op die manier een casus is opgelost en tekstueel uitleg is gekregen over de gemaakte fouten, krijgt de cursist met behulp van tekst uitleg over de manier waarop de cursist het probleem had kunnen aanpakken: de zoekmethode.

c. Samenvatting

Na uitleg over de zoekmethode wordt de casus afgesloten met een samenvattend video-fragment. In algemene zin wordt ingegaan op het probleem en de mogelijke oorzaken. Hierna krijgt de cursist instructie over onderwerpen die met het probleem te maken hebben.

d. Instructie-onderwerpen

Aan een casus zijn meestal twee instructie-onderwerpen gekoppeld. De instructie-onderwerpen zijn opgebouwd uit video-fragmenten die worden afgewisseld met vragen. De cursist is verplicht de instructie-onderwerpen te doorlopen. De volgorde waarin dit gebeurt, maakt niet uit.

e. Discussie-vraag

Na de instructie volgt een discussie-vraag. Deze wordt gesteld om na te gaan of het geschetste probleem ook bij het eigen bedrijf zou kunnen optreden, of welke maatregelen bij het eigen bedrijf getroffen worden om een dergelijk probleem te voorkomen.

Voor verschillende doelgroepen kunnen verschillende discussie-vragen in de casus worden opgenomen. In het registratie-systeem kan de cursusbegeleider discussie-vragen selecteren, veranderen en toevoegen.

f. Toets

De cursus bevat een itembank met ongeveer 200 toetsvragen. De cursusbegeleider kan via het registratie-systeem aangeven op welke momenten in een bepaalde cursusroute er getoetst moet worden. Er kan dus op meerdere momenten in een route getoetst worden.

In de toets worden random per behandelde casus en per instructie-onderwerp een aantal vragen door het programma geselecteerd. Bevat een route meerdere toetsmomenten dan worden in de tweede toets alleen vragen gesteld over de casussen die vanaf het vorige toetsmoment zijn doorgenomen.

Met behulp van het registratie-systeem kan per instructie-onderwerp aangegeven worden op welk niveau er getoetst moet worden. Standaard is niveau A ingesteld. Niveau A bevat makkelijkere vragen. Ook het aantal toetsvragen varieert per onderwerp. Bijlage 3 bevat een overzicht van het aantal toetsvragen per niveau per onderwerp.

De cursist krijgt na afloop van de toets het toetsresultaat. Dit resultaat kan na afloop met de cursusbegeleider worden doorgenomen.

Registratiesysteem

In het registratiesysteem worden de gegevens van de cursist (naam, personeelsnummer, afdeling, gevolgde cursusroute en datum) geregistreerd. Ook wordt per cursist het toetsresultaat bijgehouden. Bovendien kan de cursusbegeleider verschillende cursusroutes samenstellen. In hoofdstuk 7 wordt een nadere uitleg gegeven van het registratiesysteem.

5. BEDIENEN VAN DE CURSUS

5.1 Aanloggen: de eerste keer

De cursus start met de leader. Hierna verschijnt het aanlogscherm.

In het aanlogscherm worden de cursistgegevens ingetypt. Achtereenvolgens zijn dit:

- het *personeelsnummer* van de cursist
- de *afdeling* waarop de cursist werkzaam is
- de *voornaam* van de cursist
- de *achternaam* van de cursist
- de *route* die cursist moet volgen. De cursusbegeleider geeft vooraf aan de cursist aan welke route hij/zij moet doornemen. De cursist selecteert deze.

Door op de knop [AANLOGGEN ANDERE CURSIST] te drukken, kunnen meerdere personen die tegelijkertijd de cursus volgen worden aangelogd. Nadat de cursist(en) zich kenbaar heeft/hebben gemaakt aan het systeem, kan de cursus verder met de muis worden bediend. Door de muis over de tafel te schuiven, kan de muis op het scherm worden verplaatst. Gebruik de *linker muisknop* om vlakken op het scherm aan te klikken.

5.2 Aanloggen: tweede keer of vaker

Omdat de cursistgegevens worden geregistreerd, ziet een cursist die voor de tweede keer aanlogt welke casussen al zijn doorgenomen. De cursist kan verdergaan of kan al doorgenomen onderdelen nog eens herhalen.

Als een doorgenomen casus een tweede keer wordt geselecteerd, komt de cursist direct in de checklist. De checklist bevat de door de cursist ingevulde antwoorden.

5.3 Bedieningsknoppen

De cursus moet bediend worden met behulp van een aantal knoppen. Hieronder worden ze weergegeven.

Hoofdknoppen

[EINDE]	De cursus stoppen.
[MENU]	Naar het menu gaan.
[CHECKLIST]	Naar de checklist gaan.
[INSTRUCTIE]	Overzicht van alle instructie-onderwerpen die de cursist heeft gehad, zodat hij deze kan herhalen.
[TERUG]	Naar vorig scherm gaan.
[DOOR]	Naar volgend scherm gaan.
[PROBLEEM]	Herhalen van de video, waarin het probleem wordt uitgelegd.
[OPGELOST]	Aangeven dat het probleem opgelost is.

Videoknoppen	
[HERHAAL]	Een video-fragment herhalen.
[PAUZE]	Een video-fragment onderbreken.
[DOOR]	Een video-fragment verder laten spelen.

5.4 Globale opbouw

Na het opstarten van de cursus volgt de cursist de volgende route:

Welkomstscher	De cursist ziet een kort welkomstscher
▼	
Leader	Kort openingsfragment
▼	
Aanlogscherm	In dit scherm vult de cursist zijn/haar gegevens in.
▼	
Inleiding	Inleidend video-fragment
▼	
Uitleg	Uitleg van de cursus en de knoppen waarmee het programma bediend kan worden.
▼	
Menu	Overzicht van de te doorlopen casussen en de momenten waarop de cursist een toets krijgt.
▼	
Einde cursus	Nadat alle casussen doorlopen en alle toetsen gemaakt zijn, wordt de cursus beëindigd.

5.5 Tussentijds stoppen

De cursus kan tussentijds gestopt worden. Hiervoor is de knop [MENU] opgenomen. Via deze knop komt de cursist steeds in een hoger menu, tot de knop [EINDE].

6. GMP 2



GMP 2 is het daadwerkelijke trainingsprogramma. Dit kunt u openen via het <STARTMENU> <PROGRAMMA'S> <GMP NEDERLANDS> <CURSUS GMP 2>, of door de icoon GMP 2 NEDERLANDS op het bureaublad aan te klikken.

De cursus kan op twee manieren worden doorlopen:

- **Normaal**, zoals de cursist het programma te zien krijgt
- of in de zogenaamde '**Wijzig mode**'.



Let op: Voorkom dat cursisten het programma in de 'Wijzig mode' doorlopen en laat slechts één persoon hiermee werken om chaos te voorkomen!!!

In het onderdeel **Registratie GMP 2** kan het programma in de 'Wijzig mode' gezet worden. Zie hiervoor hoofdstuk 4. In de 'Wijzig mode' kunt u direct in het programma teksten wijzigen. Alle teksten (behalve de namen van de praktijkgevallen) kunnen worden veranderd.

Wanneer u nu tijdens het programma op teksten klikt verschijnt er een blauw balkje in beeld met de betreffende tekst.

Figuur 6.1: Wijzig scherm GMP 2.

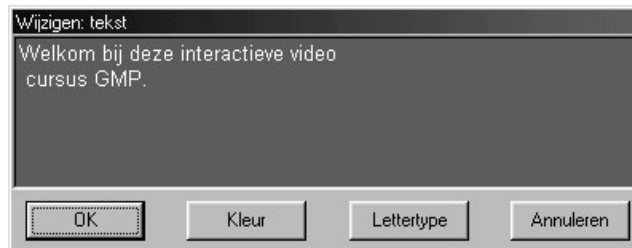

In dit veld kunt u de teksten aanpassen. Druk op [OK] om de wijziging door te voeren. Druk op [ANNULEREN] om de reeds ingevoerde tekst te handhaven. Ook kunt u de kleur en het lettertype van de tekst aanpassen. Let er wel op dat deze wijzigingen bij alle vraag-, alternatief- of feedbackteksten worden doorgevoerd en de lay-out van deze teksten drastisch kan veranderen.

Staat het programma in de 'Wijzig mode' dan kunt u ook gebruik maken van de sneltoetsen, om met behulp van het toetsenbord door het programma heen te wandelen.

- | | |
|------------|-----------------------------------|
| [S] | Slaat videofragmenten over. |
| [D] | Door naar het volgende veld. |
| [1-6] | Geef antwoord op een alternatief. |
| [Alt]-[F4] | Sluit het programma direct af. |

7. REGISTRATIE GMP 2



“Registratie GMP 2” opent u via het <STARTMENU> <PROGRAMMA’S> <GMP 2 NEDERLANDS> en vervolgens <REGISTRATIE GMP 2>.

Om ook daadwerkelijk in het registratiesysteem te kunnen komen, moet eerst nog een wachtwoord worden ingevoerd. Dit is standaard ‘MV’. Wij raden u aan om, als u in registratiesysteem zit, dit wachtwoord direct te wijzigen (via <BEWERKEN> <OPTIES> [WACHTWOORD]). U kunt dan een nieuw wachtwoord invoeren, dat alleen toegankelijk is voor bevoegden.

7.1 Toegang registratiesysteem

Het registratiesysteem is op twee niveaus toegankelijk.

- Begeleider (laagste niveau, minste bevoegdheden).
- Beheerder (hoogste niveau, meeste bevoegdheden).

Wanneer u het registratiesysteem opstart, moet u een wachtwoord in te vullen. Afhankelijk van het wachtwoord dat u invult, bent u aangelogd als begeleider of als beheerder.

Als beheerder heeft u toegang tot de cursistgegevens en alle instellingen van het programma.

Aangelogd als begeleider kunt de cursistgegevens bekijken en alleen datgene instellen/wijzigen/toevoegen waarvoor de beheerder u toegang heeft gegeven. Hoe u deze wachtwoorden moet instellen wordt verderop in dit hoofdstuk behandeld.

Nadat u het wachtwoord ‘MV’ heeft ingevoerd en op [OK] heeft geklikt, krijgt u een overzicht te zien van alle cursisten die zijn aangelogd voor het programma GMP 2.

7.2 Het overzichtsscherm

Figuur 7.1: Overzichtsscherm Registratiesysteem GMP

Personeelsnr.	Naam	Afdeling	Datum	Studietijd	Score tot	Score 2	Score 3
942146	Andre Amstelland	Magazijn	5-1-00 11:05:15	2:56	54%	78%	80%
963920	Harry Hogendoorn	Directie	6-1-00 14:53:59	2:58	91%	100%	86%
968311	Evelien Erteveld	Productie	7-1-00 10:57:16	2:45	72%	74%	82%
974412	Fred Fluitsma	Onderhoud	15-12-99 11:06:06	2:37	91%	85%	93%
979867	Gerard de Groot	Productie	21-12-99 11:41:40	1:15	72%	84%	95%
980018	Casper Cassander	Directie	29-12-99 17:53:51	1:58	78%	67%	89%
981216	Dorien van Doorn	Laboratorium	12-12-99 9:13:24	2:09	85%	72%	96%
983847	Boudewijn de Boer	Administratie	27-12-99 12:29:59	2:32	98%	85%	80%

Aantal cursisten / gemiddelde score		Herkansing	
Casus 2:	2 / 65%	0 / -%	
Casus 3:	1 / 86%	0 / -%	
Casus 4:	1 / 88%	0 / -%	
Casus 5:	1 / 90%	0 / -%	
Casus 6:	1 / 88%	0 / -%	
Casus 7:	0 / -%	0 / -%	
Casus 8:	0 / -%	0 / -%	
Casus 9:	0 / -%	0 / -%	

Totaal	
Aantal cursisten:	8
Gemiddelde score	89%
Gemiddelde studietijd:	2.24

Per cursist is aangegeven met welk personeelsnummer, welke naam, welke afdeling en op welke datum hij of zij is aangemeld. Daarnaast worden drie tijden in Registratiesysteem vermeld. Ten eerste staat na de datum de tijd waarop de cursus werd afgesloten door de cursist. Ten tweede geeft de studietijd de totale tijd aan dat de betreffende cursist aangemeld is geweest. Tenslotte wordt er bij datum score de tijd aangegeven waarop de cursist de laatste vraag van de toets heeft beantwoord. Er worden ook zeven scores en zeven herkansingsscores geregistreerd, die overeen komen met de zeven toetsen uit de cursus. Een score geeft het percentage toetsvragen aan dat door de cursist goed beantwoord is.

☞ **Let op:** Wanneer u het registratiesysteem opstart ziet u niet alle kolommen in één keer op het beeld, u kunt de overige kolommen bekijken, door de schuifbalk te bewegen, of op de pijltjes links en rechts van de schuifbalk te klikken.

Onder het totaaloverzicht staat een aantal gemiddelden (van scores en studietijd). Hiermee kunt u in één oogopslag zien of een cursist boven of onder het gemiddelde scoort.

Met de pijltjesknoppen kunt u:

- naar de eerste cursist van de lijst gaan [⏪];
- één cursist terug in de lijst gaan [⏩];
- één cursist verder in de lijst gaan [⏴];
- naar de allerlaatste cursist [⏴] van de lijst gaan.

U kunt ook met de muis direct cursisten selecteren, door direct de gewenste regel aan te klikken, of door op het blokje voor de regel te klikken, zodat ▶ voor de regel verschijnt.

☞ **Tip:** Meerdere cursisten kunnen geselecteerd worden door CTRL op het toetsenbord ingedrukt te houden en met de muis de gewenste cursisten te selecteren. De gemiddelden in het scherm passen zich niet aan, aan deze selectie. Om de gemiddelden van een selectie te bekijken, moet u de selectie afdrukken of in het afdrukvoorbeeld bekijken. (zie paragraaf 4.4)

De gegevens worden automatisch gesorteerd op personeelsnummer, de eerste kolom.

Het is ook mogelijk de gegevens op- of aflopend te sorteren op één van de andere kolommen, bijvoorbeeld Naam, Afdeling of Studietijd.

Als u bijvoorbeeld één keer klikt op [NAAM] in de tweede kolom, dan worden de gegevens in alfabetische volgorde (A t/m Z) op achternaam gesorteerd. Wanneer u nog eenmaal op [NAAM] klikt, dan wordt de volgorde omgekeerd (Z t/m A).

Om de alfabetische rangschikking op achternaam correct te houden, dienen voorvoegsels achter de achternaam vermeld te worden (bijv. Doorn, van). Maar het is ook mogelijk om de voorvoegsels achter de voornaam te plaatsen, waardoor de naamvolgorde intact blijft ('Dorien van' zie figuur 7.1).

Het is ook mogelijk om de kolommen naar wens aan te passen. Dit kan als volgt:

- Volgorde:

Klik de **kolomtitel** aan, hou de muis ingedrukt en verschuif de kolomtitel naar links of rechts en laat de muis los.

- Breedte:

Klik het **streepje tussen de kolomtitels** aan, hou de muis ingedrukt verschuif het streepje naar links of rechts en laat de muis los.

De veranderde kolominstellingen moet echter wel opgeslagen worden, anders verschijnen de kolommen weer op de normale positie als u het programma opnieuw opstart. Het opslaan van de kolominstellingen doet u bij <BEWERKEN> <OPTIES> [KOLOMMEN] zie paragraaf 7.7.

CURSISTENBEHEER

Boven in het overzichtsscherm vindt u een aantal menu's.

In het menu <BEWERKEN> vindt u onder andere: <TOEVOEGEN>, <WIJZIGEN> en <VERWIJDEREN>.

Met behulp van deze functies kunt u uw cursistenbestand bijwerken. (figuur 7.2). Andere mogelijkheden van de menubalk worden in paragraaf 7.8 behandeld.

Figuur 7.2: Het menu <BEWERKEN> van het Registratiesysteem GMP 2



Wanneer u voor <TOEVOEGEN> kiest verschijnt er een nieuw venster op het scherm.

Figuur 7.3: Persoonsgegevensvenster Registratiesysteem GMP 2

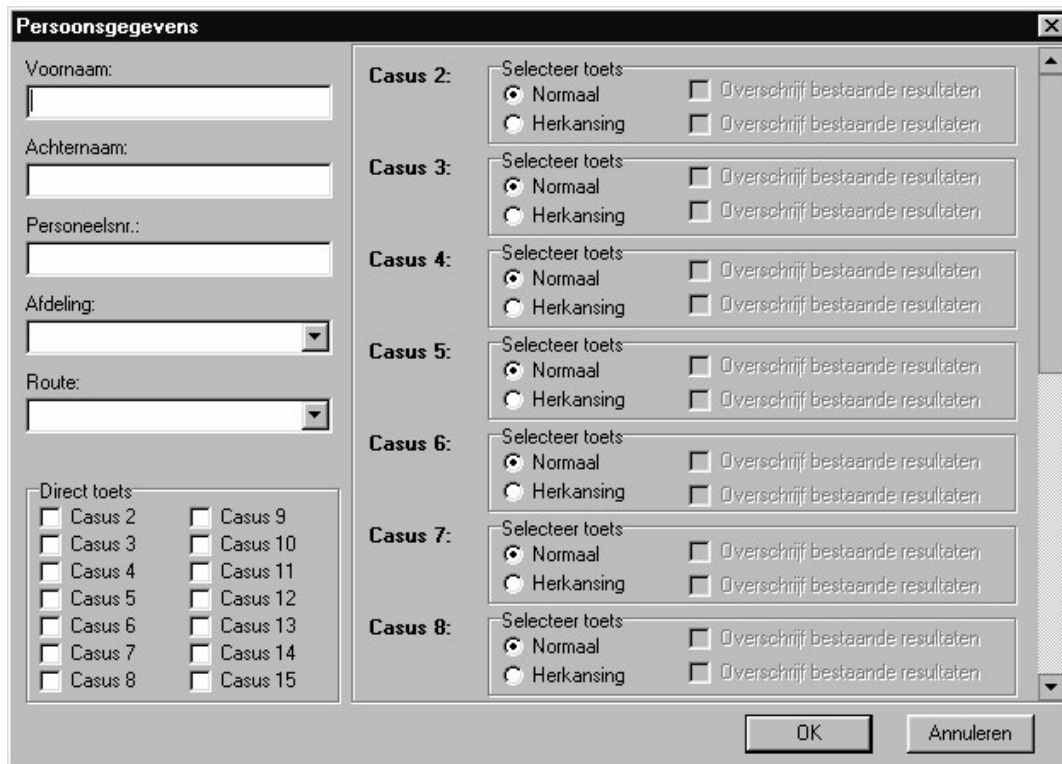

U kunt de gegevens van een toekomstige cursist van tevoren invoeren in het registratiesysteem. De cursist wordt bij het aanloggen herkend, de computer vult vervolgens de personalia zelf verder in. Dit voorkomt fouten bij het aanloggen door de cursist zelf.

Tevens kunt u hier bepalen wanneer een cursist een toets doet en hoe deze toetsresultaten bewaard moeten worden. U heeft de volgende opties, die u per module kan aangeven:

- ✓ **DIRECT TOETS.** De cursist doet direct na het inloggen de aangegeven toets.
- **NORMAAL**, **HERKANSING**; De resultaten worden normaal bewaard of als herkansing. Bijvoorbeeld: herkansing staat aan. Een cursist doet voor de tweede keer de toets. Beide resultaten worden geregistreerd.
- ✓ **OVERSCHRIJVEN BESTAANDE RESULTATEN**; Hiermee kan aangegeven worden of de bestaande resultaten eenmalig overschreven mogen worden. Bijvoorbeeld: toets overschrijven staat aan. Een cursist doet voor de tweede keer de toets. De resultaten van alleen de tweede toetsing worden geregistreerd.

Als het overschrijven niet aan- of uitgezet kan worden dan komt dat omdat de cursist de toets nog niet heeft gedaan en er dus geen gegevens overschreven kunnen worden.

Bestaande gegevens kunnen ook gewijzigd worden. Ga naar <BEWERKEN> <WIJZIGEN> of dubbelklik in het overzichtsscherm op de geselecteerde cursist. U krijgt dan een reeds ingevuld persoonsgegevensvenster te zien, waarin u wijzigingen kunt aanbrengen. Hier kan aangegeven worden als de cursist een herkansing moet doen!

U kunt hier cursisten uit uw registratiebestand **verwijderen** door middel van <BEWERKEN> <VERWIJDEREN>. Eén of meerdere geselecteerde cursisten worden dan uit het bestand verwijderd.

- ☞ **Let op:** De opties <TOEVOEGEN>, <WIJZIGEN> en <VERWIJDEREN> zijn voor u als begeleider alleen toegankelijk wanneer de beheerder u dat toestaat. Zie als beheerder: <BEWERKEN> <OPTIES> [BEGELEIDER]; 'Cursistgegevens'.

7.3 Het detailscherm

Met de knop [DETAILS] krijgt u een detailoverzicht van één cursist te zien. Selecteer hiervoor eerst de cursist van wie u de detailgegevens wil zien. (Klik met de muis op de gegevens van de betreffende persoon of gebruik de pijltjestoetsen). Klik daarna op [DETAILS].

Figuur 7.4: Detailscherm Registratiesysteem GMP 2

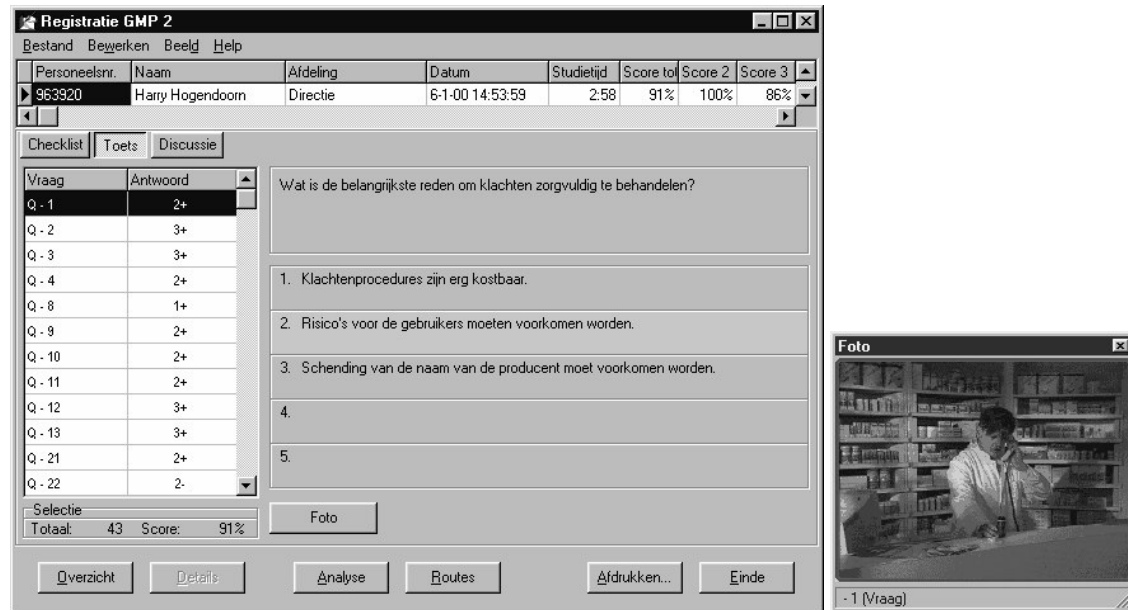

U ziet allereerst de ingevulde checklist, die gecontroleerd kan worden. Door op de knop [TOETS] te drukken ziet u vervolgens de antwoorden die de betreffende cursist op de toetsvragen heeft gegeven. De cijfers in kolom “Antwoord” geven aan welk antwoord is gegeven en of dit goed of fout is.

Bijvoorbeeld:

- Antwoord ‘3+’ geeft aan dat de cursist het derde alternatief (3) heeft gekozen en dat dit het juiste antwoord was (+).
- Antwoord ‘1-’ geeft aan dat de cursist het eerste alternatief (1) heeft gekozen, maar dat dit antwoord fout was (-).

Naast de tabel waarin de antwoorden staan, ziet u de gestelde toetsvraag met de bijbehorende antwoordmogelijkheden. Het juiste antwoord is altijd groen gekleurd (in figuur 7.4 lichtgrijs). Zo kunt u bij elke toetsvraag zien welk antwoord een cursist heeft gegeven en welk antwoord het juiste is.

Tenslotte kunt u met behulp van de knop [DISCUSSIE] de beantwoorde discussievragen van de cursist bekijken.

Met een klik op de knop [FOTO] krijgt u de foto te zien die bij de geselecteerde vraag hoort. Wanneer u op de tekst van een vraag of een antwoordalternatief klikt, krijgt u ook de bijbehorende foto te zien. Staan er meerdere foto’s in het fotoscherm betekent dat, dat de vraag en de antwoordalternatieven ieder een eigen foto hebben. Het fotovenster kunt u verplaatsen, vergroten of verkleinen.

7.4 Afdrukken

In het Registratiesysteem zijn twee manieren waarop gegevens kunnen worden afgedrukt. De snelste wijze is door middel van de [AFDRUKKEN]–knop die onder aan het overzicht- en detailscherm staat

Figuur 7.5: Afdrukscherm Registratiesysteem GMP 2

In het zogenaamde afdrukselectiescherm bepaalt u via:

- **Opties.** Hoe de gegevens worden afgedrukt. Een overzicht van alle of een groep cursisten; een overzicht van de cursisten met details (bijv. antwoorden); per cursist een certificaat of de discussievragen met de antwoorden. Wanneer u ‘Toetsoverzicht’ selecteert, kunt u een overzicht met de gemiddelde score per gemaakte toetsvraag printen.
- **Selectie.** Afdrukken van alle cursisten of alleen de geselecteerde cursisten.
- **Volgorde.** Komen de afdrukken oplopend (A-Z) of aflopend (Z-A) uit de printer.
- **Sorteer volgorde.** Waarop wordt de volgorde van afdrukken gesorteerd (bijv. op score of datum)

Tips:

- Het is dus mogelijk om een overzicht van alleen een selectie af te drukken of de certificaten van een groep geselecteerde cursisten af te drukken.
- Door op de knop [AFDRUKVOORBEELD] te drukken, ziet u precies hoe de afdruk er uit gaat zien.
- Wat voor gegevens er op de uitgeprinte documenten komen te staan, kunt u bepalen in het menu <BEWERKEN> <OPTIES>. Dit wordt later in paragraaf 7 van dit hoofdstuk behandeld.

7.5 Het analysescherm

Met behulp van de knop [ANALYSE] komt u in het analysescherm. In dit scherm staat per vraag aangegeven hoe vaak ze goed en hoe vaak ze fout zijn beantwoord. Daarnaast geeft het scherm aan hoeveel tijd de cursisten gemiddeld met een vraag bezig zijn geweest. Dit wordt aangegeven in seconden.

Figuur 7.6: Analysescherm Registratiesysteem GMP 2

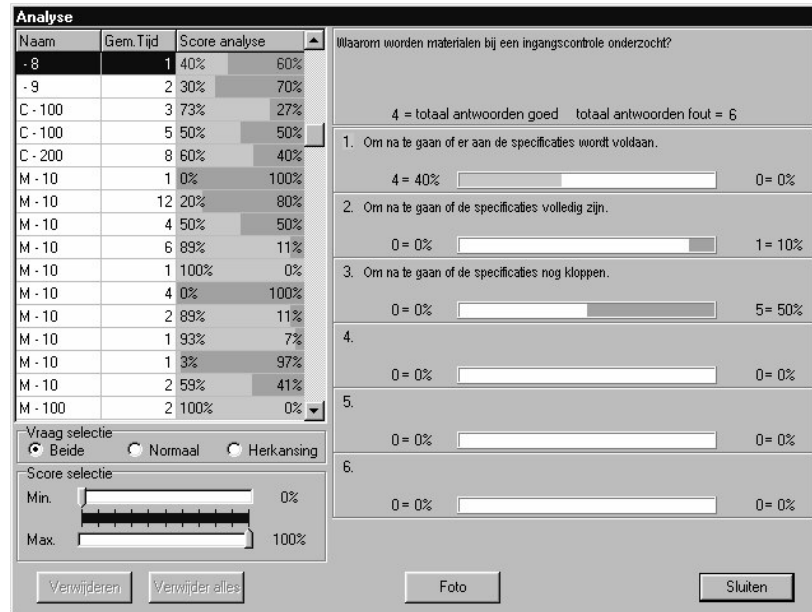

In het analysescherm zijn **alle** vragen van de hele cursus vermeld, u kunt dus per vraag bekijken of ze over het algemeen voldoende worden beantwoord.

U loopt met de pijltjestoetsen of met de muis door de vragen heen. Van de geselecteerde vraag wordt per antwoordalternatief getoond, hoeveel cursisten terecht of ten onrechte dit antwoordalternatief gekozen hebben. Een groen alternatiefnummer betekent dat het een juist antwoordalternatief is.

Met de knoppen [VERWIJDER] en [VERWIJDER ALLES] kunt u enkele of alle analyseresultaten verwijderen (alleen als begeleider mogelijk als dit u door de beheerder is toegestaan). Ga naar BEWERKEN; OPTIES; [DIVERSEN]; ✓ sta verwijderen analyse toe.



Tips:

- Met “Vraag selectie” en “Score selectie” (rechts boven in het scherm) kunt u een selectie maken uit alle vragen. U kunt bijvoorbeeld met “vraag selectie” alleen de herkansingsuitslagen of alle uitslagen oproepen. Met score selectie kunt u bijvoorbeeld alle vragen die tussen de 70% en 80% scoorden zien.
- Wanneer u een vraag selecteert in het detailscherm en u opent het analysescherm dan wordt de geselecteerde vraag automatisch in het analysescherm getoond.
- Met de knop [FOTO] kunt u ook in het analysescherm foto's bij vragen bekijken.
- De analysegegevens zijn niet rechtstreeks gekoppeld aan de lijst met cursisten. Dat betekent dat wanneer u cursisten uit het registratiebestand verwijdert, de analysegegevens NIET mee veranderen. Analysegegevens verdwijnen pas wanneer u ze zelf verwijdert.

7.6 Routes

In het menu <BEELD> kunt u <ROUTES> selecteren. Met behulp van deze functie kunt u bepaalde standaard programma's maken voor cursisten. Zo'n standaard programma wordt een route genoemd. Hierin kan een selectie worden gemaakt uit de modules, hoofdstukken en paragrafen.

Figuur 7.7: Routescherm van het Registratiesysteem GMP 2

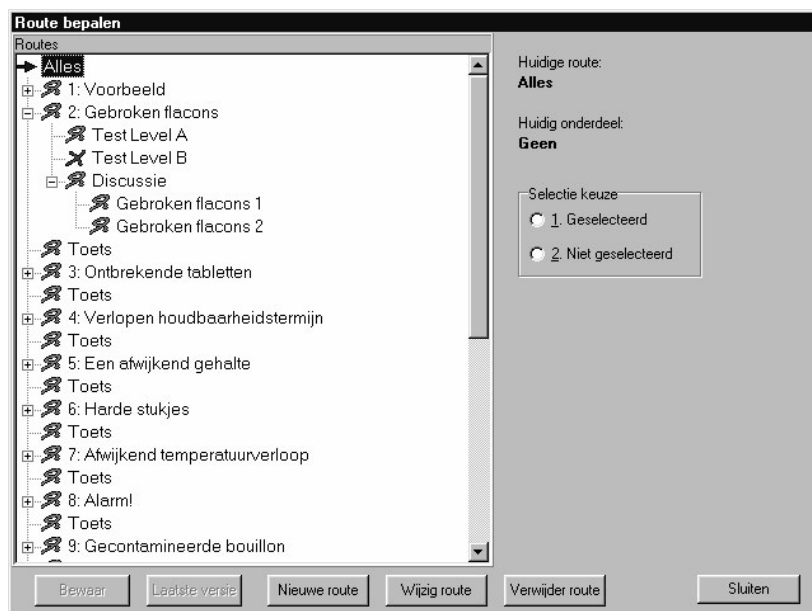

Het maken van een nieuwe route gaat als volgt:

- Druk op de knop [NIEUWE ROUTE]
- Onder aan de bestaande route komt “nieuwe route” een naam kan direct worden ingetikt (afgesloten met <ENTER>). In een nieuwe route zijn alle onderdelen al geselecteerd en hoeft u enkel aan te geven welke onderdelen u **niet** in de route wilt.
- Dubbelklik op de nieuwe route de drie modules verschijnen in beeld. Door op een module te dubbelklikken of door  aan te klikken, worden de delen van de module getoond.



Een groen krulletje betekent dat het onderdeel geselecteerd is en in de cursus wordt behandeld.



Een rood kruis betekent dat een onderdeel niet geselecteerd is en niet meer in de cursus behandeld zal worden.

- Selecteer de hele module of het onderdeel dat u niet in de cursus wilt opnemen. Klik met de muis in  2. NIET SELECTEREN of door middel van [ALT]-[2] Er verschijnt nu een kruis voor de naam van het onderdeel in plaats van het groene krulletje.
- Als u een onderdeel niet meeneemt in de cursus zullen de onderdelen die daaraan verbonden zijn (subparagrafen) vanzelfsprekend ook niet oproepbaar worden. Wanneer u maar een aantal onderdelen van de gehele module wilt selecteren is het handig om de module op ‘niet selecteren’ te zetten en de gewenste onderdelen wél te selecteren.

- ☞ **Let op:** Routes worden niet automatisch bewaard, klik op [BEWAAR] als u de nieuwe route wilt opslaan . Klik op [LAATSTE VERSIE] als u de laatst bewaarde route-instelling terug wilt halen.

Een route verwijderen kan door op de (on)gewenste route te klikken. Klik op [VERWIJDEREN ROUTE] en na de verwijderbevestiging verdwijnt de route van het scherm. Ook deze verandering moet worden bewaard!

Het (de)selecteren van de toets heeft nog een extra bijzonderheid. Aangegeven wordt niet of een toets wel of niet in de cursus komt, maar geeft de plaats van toetsing aan. Alle geselecteerde onderwerpen worden getoetst; u kunt echter aangeven op welke moment. Bijvoorbeeld na vijf casussen (deselecteer de toets van casus 2 t/m 4 en selecteer de toets bij casus 5) De cursist krijgt dan de toetsen van case 2 tot en met 5 achterelkaar na het voltooien van casus 5.

7.7 Opties

In het menu <BEWERKEN> kunt u kiezen voor <OPTIES>. Hier kunt u alle instellingen van de cursus GMP 2 en het Registratiesysteem instellen. Het volgende venster verschijnt:

Figuur 7.8: Opties venster {Beheerder} van het Registratiesysteem GMP 2



De opties die in beeld verschijnen zijn:

[BEGELEIDER] – [WACHTWOORD] – [KOLOMMEN] – [AFDELING] – [DIRECTORY] – [DIVERSEN] –
[AFDRUKKEN OVERZICHT] – [AFDRUKKEN GEDETAILLEERD] – [AFDRUKKEN CERTIFICAAT] –
[AFDRUKKEN DISCUSSIEVRAAG]

Voor bijna alle opties zijn drie knoppen beschikbaar [OK], [ANNULEREN] en [TOEPASSEN].

[OK]: Alle gewijzigde instellingen worden bewaard en het venster wordt gesloten.

[ANNULEREN]: Het venster wordt gesloten zonder iets te bewaren.

[TOEPASSEN]: Alleen de optie die op dat moment in het venster staat, wordt bewaard.

Andere opties worden niet bewaard.

➤ [BEGELEIDER] (Deze optie is alleen zichtbaar voor de beheerder):

Met “Opties” geeft de beheerder van het systeem aan tot welke opties de begeleider van het systeem toegang heeft. Via “Cursistgegevens” kan hier ingesteld worden of de begeleider cursistgegevens mag toevoegen, wijzigen of verwijderen.

- [WACHTWOORD] (Deze optie is alleen zichtbaar voor de beheerder):
Hier kunnen de twee wachtwoorden gewijzigd worden. Kies één wachtwoord voor de beheerder en een ander wachtwoord voor de begeleider. Let op: als de wachtwoorden gelijk zijn, wordt het beheerder niveau gekozen (er verschijnt wel een waarschuwing). Is het wachtwoord leeg of wordt een wachtwoord in het bestand 'GMP1.ini' verwijderd dan is automatisch 'mv' het juiste wachtwoord.
- [KOLOMMEN]:
Hier bepaalt u welke kolommen in het overzichtsscherm zichtbaar zijn door de kolomtitels af te vinken: ✓.

☞ **Let op:** De beheerder en de begeleider hebben beide aparte instellingen. Ieder kan de kolommen dus indelen zoals hij zelf wil. De beheerder kan echter wel de optie [KOLOMMEN] voor de begeleider uitzetten, dan kan de begeleider dus zijn kolominstellingen zelf niet meer bewaren. Met de knop [STANDAARD] worden alle kolommen weer terug gezet op hun oorspronkelijke plaats en grootte.

- [AFDELING]
Hier geeft u aan of de cursist bij het aanloggen een afdeling uit de door u vastgestelde lijst met afdelingsnamen moet kiezen of zelf de naam van zijn afdeling in moet vullen.

Om de afdelingsnamen in te voeren, typ de afdelingsnamen in rechterbalk in en klik op [TOEVOEGEN]. Zet vervolgens de optie ✓ GEBRUIK AFDELING SELECTIE aan. Wanneer u wilt dat de cursisten bij het aanloggen zelf hun afdeling invullen, zet GEBRUIK AFDELING SELECTIE dan uit. Door een afdeling te selecteren en op [VERWIJDEREN] te drukken haalt u een afdeling uit de keuzelijst.

- [DIRECTORY]
Hier kunnen de directories van het programma ingesteld worden. Gebruikt u voor het programma GMP 2 twee of meer CD-romspelers (eventueel één of meerdere harddisks), vul dan hier de driveletter in waar vandaan de gegevens van de tweede, derde en vierde CD gelezen moeten worden.

☞ **Let op:** De nieuwe ingestelde directories gelden nog niet voor programma's die al openstaan. Sluit deze af en start de programma's opnieuw op. Nu worden wel de ingestelde directories gebruikt.

- [DIVERSEN]
 - **Automatische muis;** de muiscursor gaat in de cursus vanzelf naar de "door" knop
 - **Wijzigmode;** teksten wijzigen door in de cursus de te wijzigen tekst aan te klikken.
 - **Toets overschrijven.**
Deze optie aanzetten heeft de volgende gevolgen:
 - de resultaten van alle cursisten worden bij herhaling van de toets altijd overschreven
 - de cursist kan een toets dus meerdere keren herhalen en proberen steeds hoger te scoren.
 - de optie gaat niet vanzelf uit en moet altijd handmatig uitgezet worden. Minder risicovol is om via <BEWERKEN> <AANPASSEN> per cursist en per toets het herkansen of overschrijven van toetsresultaten aan te zetten.

- **Geef waarschuwing;** de laatste back-up is een x-aantal dagen geleden gemaakt. Maak dus onmiddellijk een nieuwe back-up! Het aantal dagen waarna deze melding verschijnt, kunt u zelf instellen.
- **Sta verwijderen analyse toe;** maakt het mogelijk om vragen uit de analyselijst verwijderen.
- **Aanloggen meerdere cursisten;** geeft de mogelijkheid om meerdere cursisten tegelijkertijd de cursus te laten doorlopen. De gegevens worden door voor alle aangelogde cursisten bijgehouden



Let op: De toets wordt alleen geregistreerd bij de eerst aangelogd cursist. Andere cursisten moeten de toets apart doen.

- **Hint interval cursus/registratie;** hiermee bepaald u hoe lang het duurt voordat de gele uitlegbalkjes (bij de knoppen in de cursus, of de Feedbackteksten in het detailscherm) te voorschijn komen.
- **Hint duur cursus/registratie;** hiermee bepaald u hoelang de gele uitlegbalkjes in beeld blijven, nadat ze verschenen zijn.
- **Toon vraagnummers;** u kunt er voor kiezen om de nummers van de (toets)vragen, teksten en video's in het beeld te laten zien. Hiermee kunnen cursisten bijvoorbeeld duidelijk aangeven welke vraag ze bedoelen, wanneer zij in een nabespreking nog opmerkingen hebben.

➤ [AFDRUKKEN OVERZICHT]

Hier bepaalt u:

- Welke kolommen in het overzicht afgedrukt moeten worden.
- “Papiergrootte” de afdrukstand: staand of liggend afdrukken.
- De positie en de grootte van een kolom (gebruik de pijltjes en het schuifbalkje)

Als een kolom niet op het papier past, is dit met rood aangegeven. Deze kolom wordt dan ook niet afgedrukt. De beheerder en de begeleider kunnen hier ieder hun eigen afdrukinstellingen hebben.

➤ [AFDRUKKEN GEDETAILEERD]

Hier bepaalt u welke gegevens op het gedetailleerde overzicht afgedrukt moeten worden.

De beheerder en de begeleider kunnen hier ieder hun eigen instellingen hebben. Daarnaast kunt u aangeven of u elke toets in een nieuwe kolom wilt hebben en of de herkansing op een nieuwe pagina afgedrukt moet worden.

➤ [AFDRUKKEN CERTIFICAAT]

Hier geeft u aan welke gegevens op het certificaat afgedrukt moeten worden. Ook kan hier een alternatieve randversiering of ander logo gekozen worden. Let op: het formaat van de alternatieve plaatjes of logo's moet ongeveer gelijk zijn aan het formaat van het originele plaatje. Het plaatje van het logo moet vierkant zijn, anders vervormt het logo.

Deze instellingen zijn gelijk voor de beheerder en de begeleider.



Tip: Ga terug naar het ‘Overzichtsscherm’ klik op [AFDRUKKEN] en klik op [AFDRUKVOORBEELD]. U ziet gelijk hoe uw aanpassingen er op de afdruk uit zullen zien.

➤ [AFDRUKKEN DISCUSSIEVRAAG]

Hier kunt u aangeven welke gegevens u bij het afdrukken van de discussievragen en antwoorden meegenomen wilt hebben.

7.8 Menubalken

In het Registratiesysteem GMP 2 kunnen de volgende functies vanuit het menu worden opgeroepen:

<BESTAND>

- <OPEN...>
Hiermee kunt u een bestand met registratiegegevens openen, bijvoorbeeld wanneer u een back-up wilt raadplegen.
- <KOPIEER NAAR...>
Hiermee kunt u de registratiegegevens wegschrijven naar een back-up bestand. Het is aan te raden zo'n back-up bestand te regelmatig maken. U kunt bij <OPTIES> instellen na hoeveel dagen u een waarschuwing krijgt dat u een back-up bestand moet maken.
- <BEWAAR ALS TEKST...>
Hiermee bewaart u de registratiegegevens van de cursisten als een tekstbestand. Dit tekstbestand kan door verschillende andere programma's worden gelezen.
- <AFDRUKKEN> **pag. 17**
Hiermee kunt u gegevens afdrukken en een keuze maken op welke wijze dat gebeurt.
- <EINDE>
Hiermee sluit u het Registratiesysteem van GMP 2 af.

<BEWERKEN>

- <TOEVOEGEN> **pag. 14**
Hiermee kunt u een cursist invoeren.
- <WIJZIGEN> **pag. 15**
Hiermee kunt u gegevens van reeds ingevoerde cursisten veranderen.
- <VERWIJDEREN> **pag. 15**
Hiermee kunt u cursisten verwijderen uit het Registratiesysteem
- <ZOEKEN...>
Hiermee kunt u gegevens zoeken op naam, afdeling of personeelsnummer, wanneer u bijvoorbeeld snel een bepaalde cursist wilt opzoeken.
- <OPTIES...> **pag. 20**
Hiermee kunt u de instellingen van de cursus GMP 2 en van het Registratiesysteem wijzigen. Bepaalde opties zijn enkel toegankelijk voor de beheerder en niet voor de begeleider.

<BEELD>

- <OVERZICHT> **pag. 12**
Dit scherm geeft een overzicht van alle cursisten en hun gegevens.
- <DETAILS> **pag. 16**
Dit scherm geeft een overzicht van alle gemaakte vragen van één geselecteerde cursist.
- <ANALYSE> **pag. 18**
Dit scherm geeft alle vragen weer en een overzicht van de scores per vraag.
- <ROUTES> **pag. 19**
In dit scherm kunt u routes samenstellen, die door de cursisten gevolgd kunnen worden.
- <FOTO> **pag. 16 en 18**
Hiermee wordt de foto getoond van een geselecteerde vraag.

<HELP>

- <INFO>
Dit scherm geeft informatie over MediaVision

8. EDITOR GMP 2 (beknopte uitleg)



In de “Editor GMP 2” staan de opbouw en inhoud van het trainingsprogramma weergegeven. De Editor kunt u openen via het <STARTMENU> <PROGRAMMA’S> <GMP 2> en vervolgens EDITOR GMP 2.

Met behulp van de Editor kunnen wijzigingen in het trainingsprogramma worden aangebracht. Om in de Editor te komen, moet eerst weer het wachtwoord ‘MV’ worden ingevoerd. Ook hier raden wij u aan om deze direct te wijzigen.

Men kan op twee manieren wijzigingen in de inhoud van het programma aanbrengen:

1. Via de ‘Wijzig mode’ (zoals beschreven in hoofdstuk 6).
2. Via de ‘Editor GMP 2’.

1. *Wijzig mode*

Wij raden u sterk aan om tekstuele aanpassingen rechtstreeks in het trainingsprogramma zelf te doen en dus niet in de Editor GMP 2. Zet hiervoor in “Registratie GMP 2” de Wijzig mode aan. Voor het gebruik van de Wijzig mode, zie pag. 11.

Waarom?

- Omdat u dan direct ziet wat er verandert in het scherm en dus snel een idee heeft of het klopt en lay-out technisch mogelijk is;
- Omdat u dan beter kan zien waar u mee bezig bent;
- En omdat de kans kleiner is dat u per ongeluk de structuur verandert of onbedoelde dingen doet.

2. *Editor*

Als u toch gebruik wilt maken van de Editor, maak dan eerst een kopie van de inhoud die in de editor staat. Dit doet u door de directory ‘Data’ uit het de directory ‘GMP 2’ te kopiëren. Deze kopie kunt u dan bewaren als back-up.

8.1 De structuur van de cursus



Het scherm dat bij het opstarten zichtbaar is, bestaat in feite uit twee delen. Aan de linkerkant wordt de *structuur* beschreven van het trainingsprogramma. Aan de rechterkant bevindt zich de *inhoud* van de structuur, zoals die ook in het daadwerkelijke programma te zien is.

De opbouw van de cursus is te vergelijken met een zogenaamde boomstructuur.

De cursus, oftewel de boomstam, bestaat uit een 9-tal beginschermen en vervolgens de modules oftewel boomtakken (zie figuur 8.1).

Figuur 8.1: Structuur cursus in de Editor

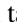

Deze takken zijn weer verder opgesplitst in de onderdelen waaruit de cursus bestaat (teksten, video's en vragen). Door op de  te klikken, komt u één niveau dieper of lager in de structuur. De  geeft dus aan dat er nog meer zijtakken of onderdelen zijn en dat deze 'geopend' kunnen worden.

De  geeft aan dat een tak geopend is. Door hierop te klikken, wordt de tak of het onderdeel weer 'gesloten' en komt u weer één niveau hoger. Figuur 8.2 laat zien hoe een het eerste hoofdstuk van module 1 is opgebouwd uit verschillende onderdelen.

Figuur 8.2: Structuur Voorbeeld in de Editor

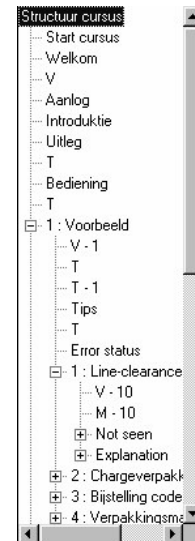

Op het laagste niveau staan de *items*. Deze geven aan welke video, welke vraag en welke tekst er op het scherm aan de cursist getoond wordt tijdens het trainingsprogramma GMP 2. De items geven in de eerste plaats met een letter aan wat voor een type item het betreft: T (tekst); V (Video); Q (Vraag) gevolgd door een nummer. Het nummer bestaat uit het nummer van de module en vervolgens de hoofdstuk en paragraafnummers, gescheiden door een punt. De toetsvragen zijn per paragraaf onderverdeeld, hoewel zij aan het einde van module 1 gesteld worden. De toetsvragen zijn te herkennen door het modulenummer gevolgd door een streepje en een volgnummer. Als u een item selecteert, verschijnt aan de rechterkant van het Editor-scherm de inhoud ervan.

8.2 De inhoud van de cursus

Zoals gezegd staat aan de rechterkant van de Editor de inhoud van de cursus. De inhoud bestaat uit vijf onderdelen: Teksten, Naam, Video, Vraag en Tekst.

Figuur 8.3: Inhoud cursus in de Editor

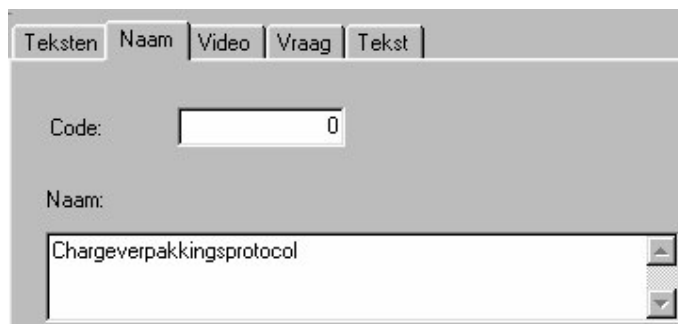

- Teksten: uitleg zie paragraaf 8.5.
- Naam: hierin staat de naam van het onderdeel zoals ook weergegeven wordt in de structuur en in het menu van de cursus.
- Video: hierin staat aangegeven welke video wordt afgespeeld.
- Vraag: hierin staat welke vraag wordt gesteld met de bijbehorende alternatieven en feedback. Daarbij is het soort vraag zichtbaar (meerkeuze, ja/nee) en welk antwoord goed is (OK: N/J).
- Tekst: hierin staat de tekst die getoond wordt in de cursus.

Als aan de linkerkant (in de structuur) op een item wordt geklikt, verschijnt aan de rechterkant de inhoud ervan.

Het is mogelijk zowel in de structuur als in de inhoud wijzigingen aan te brengen. Bedenk dan wel van tevoren goed wat u gaat veranderen en doe **NOOIT** zomaar iets; veranderingen worden namelijk gelijk doorgevoerd.

8.3 Wijzigingen aanbrengen in de inhoud

Vragen veranderen

Zoek in de structuur van de Editor de betreffende vraag op aan de linkerkant van het scherm en kies deze vraag door er op te klikken.

Figuur 8.4: Inhoud praktijkgeval 1, Vraag 1-fout



Aan de rechterkant verschijnt nu de inhoud van deze vraag: de Vraag zelf, de Alternatieven en de Feedback. In deze invoervakken kunnen ook wijzigingen worden aangebracht.

Rechts naast het invoervak van de 'Vraag' staat een lijstje van zes 'Vraagtypen':

- Meerkeuze: hierbij is één alternatief het goede.
- Ja/Nee: hierbij moet voor elk antwoordalternatief aangegeven worden of men juist is of niet.
- Aanwijs: hierbij moet bepaalde plek op een afbeelding worden aangewezen.
- Volgorde: *wordt niet gebruikt in dit programma, dus niet van toepassing.*
- Klik vraag: hierbij moeten alleen de goede antwoorden worden aangeklikt
- Discussie vraag: hierbij moet een open vraag worden beantwoord.

In de drie tekstvakken (Vraag, Alternatief, Feedback) kan de tekst naar eigen wensen worden aangepast. Let wel op dat eventuele verwijzingen naar foto's in de vraag gehandhaafd blijven.

Tip: U kunt de foto's (en videofragmenten) direct in de editor bekijken. Klik met de rechtermuisknop in het vakje met het nummer van de foto(/video). Er verschijnt een balkje met onder andere <TOON FOTO>, <BEKIJK VIDEO> en <KIES>. Wanneer u nu op <TOON FOTO> klikt verschijnt de foto in beeld.

Goed/Fout antwoorden veranderen

Onder de Feedback van een Alternatief (OK) staat aangegeven of het betreffende alternatief goed (J) of fout (N) is. Door met de muis op J of N te klikken, verandert u de waardering van een Alternatief. Het is dus heel goed mogelijk om meerdere goede antwoorden in een meerkeuzevraag op te nemen. Let er echter wel op dat met name bij toetsen altijd één goed antwoord mogelijk blijft.

Let op: Als u een goed antwoord (J) in een fout antwoord (N) verandert, of omgekeerd, controleer dan wel of de Feedback nog klopt. Als u bijvoorbeeld bij een meerkeuzevraag de J in een N verandert, moet u ook de Feedback veranderen van Juist naar Onjuist!

Aanwijsvraag veranderen

Wanneer u het aanwijsgebied in een aanwijsvraag wilt wijzigen, kunt u dat doen vanuit de editor.

Figuur 8.5: Aanwijsvraagscherm in GMP 2

The screenshot shows the GMP 2 interface for editing a question. It is divided into three main sections: 'Vraag', 'Alternatief', and 'Feedback'.
1. **Vraag:** Contains a text area with the question: 'Kun je in dit verpakkingsprotocol iets vinden dat met het probleem te maken kan hebben?' and a sub-question: 'Zo ja, klik de aanwijzing voor de fout in het document aan.' To the right are radio buttons for question types: 'Aanwijs' (selected), 'Volgorde', 'klik vraag', and 'Discussie vraag'.
2. **Alternatief:** Labeled '1 Alternatief', it contains a text area for the alternative answer.
3. **Feedback:** A text area containing the feedback text: 'Onjuist. De code-lezer heeft problemen gegeven. Dit moet verder onderzocht worden, omdat het met de fout te maken kan hebben. Als je nu op [Door] klikt, zie je dat het fragment "bijstelling code-lezer" aan de checklist is toegevoegd.'
At the bottom, there is a 'Coördinaten:' field with the value '2,0,26,22' and an 'OK:' button with radio buttons for 'N' and 'J'.

Wanneer u het veld wilt vergroten, dan moet u de eerste twee getallen verkleinen. De twee laatste getallen, moet hoger worden. Uitgegaan van de coördinaten uit figuur 8.5, zou voor een groter aanwijsvlak gekozen kunnen worden voor 0, 0, 35, 30. Wilt u het aanwijsvlak verkleinen, dan geldt het omgekeerde. Controleer in het programma GMP 2, of in het Registratiesysteem of het aanwijsvlak de juiste omvang heeft gekregen.

8.4 Wijzigingen aanbrengen in de structuur

Het is mogelijk om items (video's, vragen en teksten), paragrafen of zelfs modules aan het programma toe te voegen of te verwijderen. We raden u echter sterk af iets aan de structuur te veranderen, omdat hiervoor een behoorlijke ervaring met de Editor is vereist. De kans bestaat namelijk dat u de structuur zodanig verandert, dat het programma niet meer werkt!

Omdat het aanbrengen van wijzigingen in de structuur niet eenvoudig is en omdat wij niet de verantwoordelijkheid kunnen nemen voor de veranderingen die u eventueel aanbrengt, wordt in deze handleiding geen nadere uitleg gegeven over hoe u wijzigingen in de structuur kunt aanbrengen.

Wilt u toch graag de structuur van de cursus veranderen, dan raden wij u aan contact op te nemen met MediaVision.

8.5 Teksten

In de structuur staan onder aan de opbouw van de cursus de zogenaamde **Teksten**. Een String is de naam voor een tekst die voorkomt binnen de Editor of het Registratiesysteem van GMP 2.

Met een String wordt niet alleen de teksten in de menustructuur (Bestand, Wijzigen, Opties, Help) bedoeld, maar ook alle andere teksten die in één van beide programma's voorkomen. Zo vallen alle teksten die in het rechterdeel van de Editor staan ook onder de Teksten (zoals Code, Foto, Vraag, Type, etc.)

De Teksten zijn bedoeld om de gebruikte teksten uit de Editor en het Registratiesysteem makkelijk aan te passen. De Teksten bevatten voornamelijk Engelse termen, waarvoor een Nederlandse vertaling is gegeven. U kunt de namen van de Teksten veranderen, maar ook hier raden wij u aan om dit zoveel mogelijk intact te laten om vergissingen te voorkomen.

Wilt u toch de naam van een bepaalde String veranderen, dan raden wij u aan contact op te nemen met MediaVision.

8.6 Menubalken

In de voorgaande paragrafen is kort uitgelegd waar de Editor voor dient en wat ermee gedaan kan worden. In de Editor bevindt zich nog een aantal opties die wij kort toelichten:

<BESTAND>

- <OPSLAAN>
Hiermee kunnen gemaakte wijzigingen worden opgeslagen en bewaard.
- <EXPORTEREN>
Hiermee kunnen teksten uit de editor als tekst bestand worden weggeschreven.
- <WACHTWOORD WIJZIGEN>
Hiermee kunt u het wachtwoord om de Editor in te kunnen komen veranderen. Voorkom hiermee dat onbevoegden wijzigingen in het programma aanbrengen.
- <AFDRUKKEN>
Hiermee kunt u teksten of delen van teksten uitprinten.
- <EINDE>
Hiermee verlaat u de Editor.

<BEWERKEN>

- <ONGEDAAN MAKEN>
Hiermee wordt de laatst gedane wijziging in een tekstvak ongedaan gemaakt.
- <KNIPPEN>
Het verplaatsen van geselecteerde tekst. Selecteer de tekst met de muis. Ga naar <KNIPPEN> in het menu <BEWERKEN>. Ga naar de plaats waar de tekst moet komen te staan. Klik op <PLAKKEN>.
- <KOPIËREN>
Hiermee kunt u een geselecteerde tekst op andere plaatsen invoegen, terwijl de geselecteerde tekst op zijn plaats blijft staan. (zie 'knippen')
- <PLAKKEN>
Hiermee kunt u geknipte of gekopieerde tekst op een bepaalde plaats invoegen.

- <ZOEKEN...>
Hiermee kunt u snel bepaalde (gedeeltes van) woorden die in de cursus worden gebruikt opzoeken.

<OPTIES>

- <VERNIEUW STRUCTUUR CURSUS>
Wijzigingen in de structuur of van namen zijn niet altijd meteen zichtbaar in de linkerkolom, terwijl ze wel zijn doorgevoerd. Met behulp van deze functie kunt u de linkerkolom vernieuwen.
- ✓ TEKSTVOORBEELD
Hierbij krijgt u bovenin het rechtervak aangegeven, hoe groot de geselecteerde tekst ongeveer wordt en waar hij wordt afgebroken op een regel, zoals overeenkomt in de cursus.
- ✓ VERPLAATSEN TOEGESTAAN
Deze functie kunt u het beste uitlaten staan (zonder vinkje ervoor), zodat u niet per ongeluk gedeeltes van de cursus kunt verslepen, waardoor de structuur verandert. Wilt u wel video's of vragen verplaatsen in de cursus, zet deze functie dan eerst aan!
- ✓ TOON NAMEN
Hierbij krijgt u, naast de naam van het onderdeel, een aantal technische gegevens te zien.

<HELP>

- <INFO>
Dit scherm geeft informatie over MediaVision

Het is tenslotte ook mogelijk om andere foto's toe te voegen aan het programma. Het probleem is echter dat u dan foto's krijgt, die niet het kader hebben zoals in het programma wordt gebruikt. Wij raden u dan ook aan om hiervoor contact op te nemen met MediaVision.

Ook voor andere wijzigingen in of vragen over het programma GMP 2 kunt u contact met MediaVision opnemen.